

FOTO: PÉRSIO BASSO

# CARTA SOCIAL



Câmara Municipal de Vila Nova da Barquinha

---

## Conteúdo

---

<b>Apresentação .....</b>	<b>3</b>
<b>Caraterização Demográfica do Território .....</b>	<b>5</b>
<b>Problemáticas Sociais .....</b>	<b>7</b>
<b>Serviços e Equipamentos .....</b>	<b>8</b>
<b>Infância e Juventude.....</b>	<b>8</b>
<b>População Sénior.....</b>	<b>14</b>
<b>Família e Comunidade .....</b>	<b>17</b>
<b>Associativismo .....</b>	<b>25</b>
<b>Referências Bibliográficas.....</b>	<b>26</b>
<b>Anexos .....</b>	<b>27</b>

---

## Apresentação

---

### Conceito

A Carta Social Municipal, segundo a Portaria n.º 66/2021 de 17 de março, é um instrumento de diagnóstico, planeamento estratégico e de ordenamento prospetivo da rede de serviços e equipamentos sociais ao nível concelhio que assume uma dupla vertente de diagnóstico e de intervenção planeada.

O presente documento surge da necessidade de facilitar o acesso à informação mais relevante e atualizada no que respeita à rede de serviços e equipamentos existentes no território.

### Objetivos

A Carta Social Municipal tem como principais objetivos:

- ^ facilitar o acesso à informação e consulta da rede de serviços e equipamentos sociais existentes no concelho, em diferentes áreas de atuação;
- ^ apoiar no planeamento e preparação da tomada de decisão pública em matéria de criação de respostas sociais que se adequem às carências e problemáticas sociais diagnosticadas;
- ^ adequar, otimizar e racionalizar dos serviços e equipamentos sociais existentes e previstos, bem como a coerência no planeamento do alargamento da rede de serviços e equipamentos.

### Metodologia de elaboração

A criação deste documento privilegiou uma metodologia de construção assente na recolha e na análise de informação, procurando o envolvimento dos parceiros locais.

Num primeiro momento, na fase da análise documental, foram definidas as temáticas a abordar, com base no Diagnóstico Social e no Plano de Desenvolvimento Social. Foi também consultada a Lista de Nomenclaturas e Conceitos das Respostas Sociais e a respetiva legislação em vigor, para assunção dos conceitos base.

Para validação e recolha dos dados estatísticos e de caracterização demográfica e do território, foi consultada a informação disponibilizada na Base de Dados de Portugal Contemporâneo (PORDATA).

Num segundo momento, para a validação dos dados iniciais, procedeu-se à recolha de informação, através da aplicação de questionários simples às entidades que atuam na área social local e que asseguram os equipamentos e respostas sociais, com ou sem fins lucrativos.

Considerando a dinâmica natural das respostas sociais, a informação disponibilizada poderá inevitavelmente sofrer modificações a curto ou médio prazo, pelo que este fator deverá ser tido em conta na consulta e análise do presente documento. Não obstante, a Carta Social do concelho de Vila Nova da Barquinha é um processo contínuo, mas flexível e dinâmico, aberto às alterações que possam vir a ocorrer no território.

Os serviços e equipamentos sociais identificados estão distribuídos por áreas de intervenção, com referência à capacidade, ocupação e dados de contacto de cada entidade local.

Informações de contacto e localização		
Área de Intervenção	Destinatários	Resposta Social
<b>INFÂNCIA E JUVENTUDE</b>	<b>Crianças e Jovens</b>	Creche
		Estabelecimentos de Educação Pré-Escolar
		Estabelecimentos de Ensino Básico
		Estabelecimento de Ensino Secundário
		Atividades de Animação e Apoio à Família
		Componente de Apoio à Família
		Atividades de Tempos Livres
		Atividades de Enriquecimento Curricular
	<b>Crianças e Jovens em situação de risco ou perigo</b>	Ocupação de Tempos Livres
		Comissão de Proteção de Crianças e Jovens
<b>POPULAÇÃO SÉNIOR</b>	<b>Pessoas Idosas</b>	Centro de Acolhimento Temporário
		Serviço de Apoio Domiciliário
		Centro de Dia
		Estrutura Residencial para Idosos
<b>FAMÍLIA E COMUNIDADE</b>	<b>Família e Comunidade em geral</b>	Residências
		Atendimento e Acompanhamento Social
		Rendimento Social de Inserção
		Cantina Social
		Ajuda Alimentar
		Contrato Local de Desenvolvimento Social
		Serviço de Emprego
	<b>População Emigrante</b>	Habitação Social
		Centro de Saúde
		Gabinete de Apoio ao Emigrante
<b>População Vítima de Violência Doméstica</b>	<b>População Portadora de Deficiência</b>	Estrutura de Atendimento a Vítimas de Violência Doméstica e de Género
		Associação de Paralisia Cerebral

## Caraterização Demográfica do Território

Vila Nova da Barquinha é sede de Município pertencente ao distrito de Santarém, com uma área de aproximadamente 50 km<sup>2</sup>. Este concelho, situado nas proximidades do rio Tejo, integra a região Centro (NUTS II) e a sub-região do Médio Tejo (NUTS III).

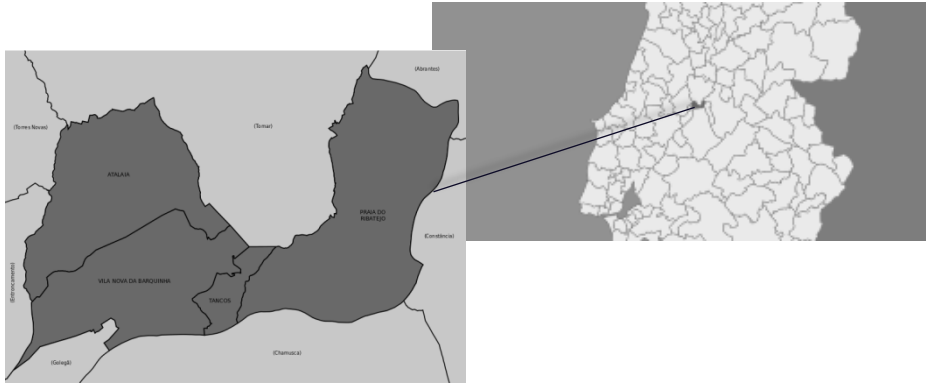

De acordo com os Censos 2021, o concelho de Vila Nova da Barquinha tem 7.505 habitantes, distribuídos por quatro freguesias, nomeadamente Atalaia, Vila Nova da Barquinha, Tancos e Praia do Ribatejo.

O concelho de Vila Nova da Barquinha apresenta uma dinâmica demográfica com tendência decrescente, nomeadamente em relação às camadas mais jovens da população residente. Ao analisar o **Gráfico 1** verifica-se, no decorrer dos anos, uma redução do grupo etário entre os 0 e os 14 anos de idade, ao contrário do grupo etário com idade superior a 65 anos, que demonstra um ligeiro aumento; assiste-se, portanto, a uma diminuição da natalidade e ao envelhecimento progressivo da população.



Gráfico 1 | Evolução da Estrutura Etária

Fonte: PORDATA

Existem diversos fatores que poderão justificar a tendência verificada no **gráfico 1 e 2**, nomeadamente a redução da taxa de natalidade e da taxa de mortalidade, resultante da ampliação das políticas públicas de saúde e também do avanço da medicina em

Portugal. Este último fator, em especial, contribuiu para uma melhoria nas condições de vida e de saúde, permitindo por sua vez um aumento da esperança média de vida.

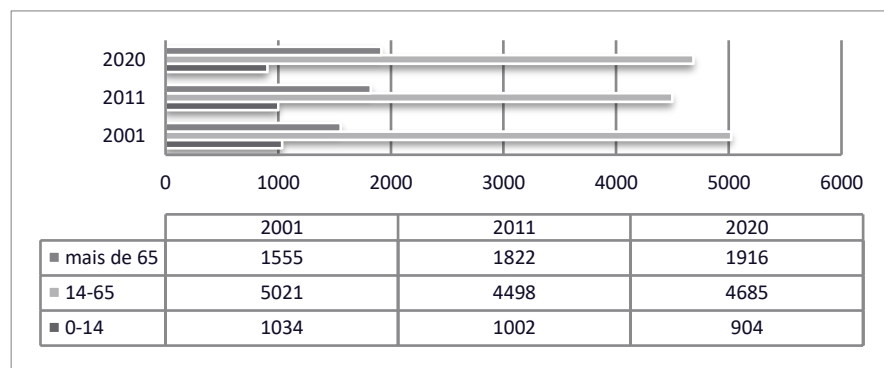

Gráfico 2 | Evolução da População Residente  
Fonte: PORDATA

De uma forma geral, a população residente em Vila Nova da Barquinha apresenta-se muito envelhecida. O **gráfico 2** evidencia que a população com 65 ou mais anos tem vindo a aumentar nas últimas duas décadas, registando um aumento de 5,2%, ao contrário do que sucedeu com as camadas mais jovens ou em idade ativa.

Esta realidade viabilizou o envelhecimento da população, considerando que se registam cada vez menos nascimentos e, ao mesmo tempo, as pessoas vivem cada vez mais anos, o que por sua vez acarreta consequências e dificuldades para o concelho de uma forma geral e para a população residente em particular, nomeadamente:

- ^ redução da mão de obra disponível para trabalhar;
- ^ aumento da pressão sobre o sistema previdencial da Segurança Social;
- ^ necessidade de um maior investimento no sistema de saúde.

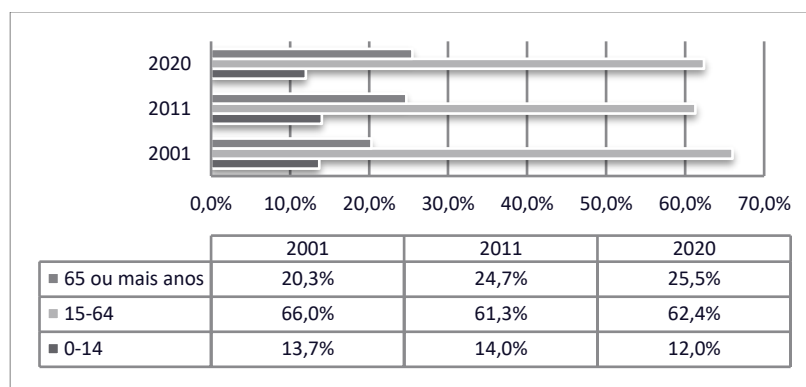

## Problemáticas Sociais

O aumento da população mais idosa e a diminuição das camadas jovens, indicadores verificados no capítulo anterior, desafiam o concelho de Vila Nova da Barquinha e apresentam-lhe novos e complexos problemas sociais.

Os índices de dependência dos idosos e da camada mais jovem (**gráfico 3**) ilustram a situação atual do concelho. Pelo facto de abrangerem idades muito avançadas ou muito jovens, respetivamente, estas faixas etárias não contribuem para a produção de riqueza do território, aumentando assim a sua dependência face à população em idade ativa.



Gráfico 3 | Evolução do Índice de Dependência  
Fonte: PORDATA

A evolução do índice de envelhecimento no concelho da Barquinha acompanha a realidade do país, com uma tendência crescente conforme ilustra o **gráfico 4**. Deste modo, pode constatar-se que à população em idade intermédia é exigido um maior esforço e conseqüente sobrecarga, pelo aumento dos encargos sociais com pensões de velhice e assistência médica aos idosos.

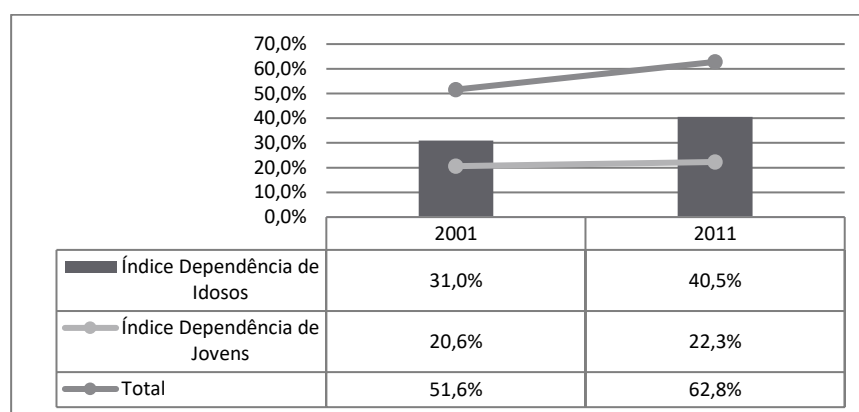

Gráfico 4 | Evolução do Índice de Envelhecimento  
Fonte: PORDATA

Paralelamente a esta realidade, o Plano de Desenvolvimento Social (PDS), instrumento de planeamento estratégico, identifica ainda um aumento do número de solicitações de apoio e, conseqüentemente, das situações de pobreza. Os baixos recursos financeiros dos agregados familiares impedem a autonomização das famílias, perpetuando a dependência dos apoios sociais e reproduzindo os percursos de exclusão entre gerações.

## Serviços e Equipamentos

### Infância e Juventude

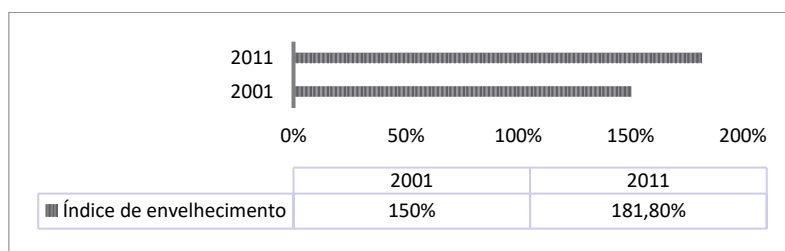
**Creche** | Resposta social, desenvolvida em equipamento, de natureza socioeducativa, para acolher crianças até aos três anos de idade, durante o período diário correspondente ao impedimento dos pais ou da pessoa que tenha a sua guarda de facto, vocacionada para o apoio à criança e à família.

**Educação Pré-Escolar** | Resposta, desenvolvida em equipamento, vocacionada para o desenvolvimento da criança, proporcionando-lhe atividades educativas e atividades de apoio à família.

Atualmente, a resposta de creche é assegurada por três entidades, duas IPSS e uma de caráter lucrativo, sendo que esta última também dispõe de resposta no âmbito da educação pré-escolar. A educação pré-escolar-escolar dinamizada pela rede pública é assegurado por cinco jardins de infância distribuídos pelo concelho.

Resposta   Creche e Pré-Escolar da Rede Privada					
	Entidades	Acordo de Cooperação	Capacidade	Ocupação	Lista de espera
Creche	<b>Centro Social e Paroquial de Atalaia</b>	30	41	32	Sim
	<b>Santa Casa da Misericórdia de Vila Nova da Barquinha</b>	33	35	35	Não
	<b>Escolinha do ABC</b>	0	33	33	Sim
	Subtotal	63	109	100	-
Educação Pré-escolar	<b>Escolinha do ABC</b>	0	50	46	Não

Fonte: Centro Social e Paroquial de Atalaia, Santa Casa da Misericórdia de Vila Nova da Barquinha, Escolinha do ABC | Dados recolhidos em agosto de 2021

Resposta   Educação Pré-Escolar da Rede Pública		
Agrupamento de Escolas de Vila Nova da Barquinha	Capacidade	Ocupação
<b>Jardim de Infância de Vila Nova da Barquinha</b>	100	79
<b>Jardim de Infância de Moita do Norte</b>	50	46
<b>Jardim de Infância de Atalaia</b>	50	39
<b>Jardim Infância de Tancos</b>	25	4
<b>Jardim de Infância de Praia do Ribatejo</b>	25	8
Total	<b>250</b>	<b>176</b>

Fonte: Agrupamento de Escolas de Vila Nova da Barquinha | Dados referentes ao Ano Letivo 2021/2022



**Ensino Básico** | Corresponde aos primeiros anos de educação escolar ou formal e visa assegurar uma formação geral comum a todos os alunos, proporcionando a aquisição dos conhecimentos basilares que permitam o prosseguimento de estudos.

**Ensino Secundário** | Constitui a fase seguinte ao ensino básico, sendo normalmente ministrado a jovens com idades compreendidas entre os 15 e os 18 anos. Este nível de ensino contempla cursos com a duração de três anos (10.º, 11.º e 12.º anos de escolaridade), orientados para a vida ativa ou para o prosseguimento de estudos.

Relativamente ao 1º ciclo do ensino básico (1º, 2º, 3º e 4º anos de escolaridade), esta é uma resposta assegurada pela rede pública através do Agrupamento de Escolas.

Resposta   1º ciclo do Ensino Básico da Rede Pública		
Agrupamento de Escolas de Vila Nova da Barquinha	Capacidade	Ocupação
<b>Escola Ciência Viva</b>	270	262
<b>Escola Básica da Praia do Ribatejo</b>	100	13
<b>Total</b>	<b>370</b>	<b>275</b>

Fonte: Agrupamento de Escolas de Vila Nova da Barquinha | Dados referentes ao Ano Letivo 2021/2022

Os 2º e 3º ciclos do ensino básico e o ensino secundário são assegurados pelo mesmo agrupamento escolar, sendo que os alunos abrangidos por estes anos de escolaridade frequentam a Escola D. Maria II.

Resposta   2º e 3º Ciclos do Ensino Básico, Ensino Secundário		
Agrupamento de Escolas de Vila Nova da Barquinha	Capacidade	Ocupação
Escola D. Maria II	<b>2º e 3º Ciclo Ensino Básico</b>	450
	<b>Ensino Secundário (Regular e Profissional)</b>	180
<b>Total</b>	<b>630</b>	<b>572</b>

Fonte: Agrupamento de Escolas de Vila Nova da Barquinha | Dados referentes ao Ano Letivo 2021/2022

Informações de contacto e localização			
Resposta	Entidade	Localização	Contactos
CRECHE	<b>Centro Social e Paroquial de Atalaia</b>	Rua Fernando Moura Aparício N.º 1 2260-049 Atalaia	Telefone: 249 719 149 E-mail: <a href="mailto:geral@cspatalaia.net">geral@cspatalaia.net</a> <a href="http://www.cspatalaia.net/">www.cspatalaia.net/</a>
	<b>Santa Casa da Misericórdia de Vila Nova da Barquinha</b>	Rua José Filipe Rebordão 2260-437 Vila Nova da Barquinha	Telefone: 249 715 342 E-mail Creche: <a href="mailto:scmb.creche@sapo.pt">scmb.creche@sapo.pt</a> <a href="http://www.misericordia-barquinha.pt/">www.misericordia-barquinha.pt/</a>
	<b>Escolinha do ABC</b> Licença de Funcionamento n.º 12/2016	Rua Cavaleiros, n.º 8 2260-577 Moita do Norte Vila Nova da Barquinha	Telefone: 249 711 786 E-mail: <a href="mailto:escolinhaabc@hotmail.com">escolinhaabc@hotmail.com</a> <a href="mailto:abcrecrescimento@sapo.pt">abcrecrescimento@sapo.pt</a> <a href="http://www.escolinhaabc.pt/">http://www.escolinhaabc.pt/</a>

<b>EDUCAÇÃO PRÉ-ESCOLAR</b>	<b>Jardim de Infância de Vila Nova da Barquinha</b>	Rua de Dissay 2260-000 Vila Nova da Barquinha	Telefone: 249 710 519	
	<b>Jardim de Infância de Moita do Norte</b>	Rua Trás das Hortas 2260-564 Vila Nova da Barquinha	Telefone: 249 711 807	
	<b>Jardim de Infância de Atalaia</b>	Rua da Liberdade 2260-017 Atalaia	Telefone: 249 711 924	
	<b>Jardim de Infância de Tancos</b>	Largo do Ferreira 2260-311 Tancos	Telefone: 249 711 754	
	<b>Jardim de Infância de Praia do Ribatejo</b>	Rua Virgínia Caetano Parracho, 2260-232 Praia do Ribatejo	Telefone: 249 733 280	
<b>EB Praia do Ribatejo</b>				
<b>1º CICLO ENSINO BÁSICO</b>	<b>Escola Ciência Viva</b>	Rua D. Maria II, 2260-434 Vila Nova da Barquinha	Telefone: 249 715 663	
	<b>2º E 3º CICLO ENSINO BÁSICO</b>	<b>ENSINO SECUNDÁRIO</b>	<b>Escola D. Maria II</b>	Escola Secundária Rua D. Maria II, 2260-434 Vila Nova da Barquinha

**Atividades de Animação e Apoio à Família |** As **AAAF** na Educação Pré-Escolar estão integradas no Prolongamento de Horário e visam apoiar as famílias através da implementação de um horário compatível com as suas necessidades, assegurando o acompanhamento das crianças antes e/ou depois do período diário de atividades educativas.

Esta resposta é dinamizada pela Câmara Municipal nos seguintes períodos:

- ^ **1º período:** das 07h45 às 09h00
- ^ **2º Período:** das 15h30 às 16h30
- ^ **3º Período:** das 16h30 às 17h30
- ^ **4º Período:** das 17h30 às 18h30

**Componente de Apoio à Família |** A **CAF** pretende prestar apoio aos pais e encarregados de educação dos alunos integrados no primeiro ciclo do Ensino Básico, assegurando o apoio escolar contínuo, o bem-estar das crianças num ambiente propício e promovendo atividades estimulantes e criativas.

A CAF integra todos os períodos que estejam além do horário letivo, nomeadamente as entradas, os tempos após as atividades pedagógicas e os períodos de interrupções letivas. Esta resposta é assegurada pela Associação de Pais e Encarregados de Educação do Centro Escolar de Vila Nova da Barquinha – APEECE.

**Atividades de Tempos Livres** | As **ATL** são uma resposta desenvolvida em equipamento ou serviço, que proporciona atividades de lazer nos períodos disponíveis das responsabilidades escolares e de trabalho, desenvolvendo-se através de diferentes modelos de intervenção, nomeadamente acompanhamento/ inserção, prática de atividades específicas e multiatividades.

Em períodos de interrupção letiva, esta resposta é disponibilizada por:

- ^ Município de Vila Nova da Barquinha em parceria com a Associação CIEC e com o Agrupamento de Escolas (para as crianças com idades compreendidas entre os 3 e os 6 anos de idade – pré-escolar);
- ^ Município de Vila Nova da Barquinha em parceria com a Associação de Pais e Encarregados de Educação do Centro Escolar de Vila Nova da Barquinha – APEECE e com o Agrupamento de Escolas (para alunos com idades compreendidas entre os 6 e os 9 anos de idade – 1º ciclo).

A Escolinha do ABC proporciona também a resposta de ATL, ao longo do ano, a crianças com idades compreendidas entre os 6 e os 12 anos.

**Atividades de Enriquecimento Curricular** | As **AEC** são atividades de carácter facultativo e de natureza lúdica, formativa e cultural, disponíveis para todos os alunos que frequentam as escolas do 1º ciclo do ensino básico do concelho da Vila Nova da Barquinha. Este serviço resulta de uma parceria entre o Agrupamento de Escola, a Associação CIEC e a APEECE.

**Ocupação de Tempos Livres** | O **OTL** é um programa municipal que permite aos jovens residentes no concelho, com idades compreendidas entre os 14 e os 25 anos, o contacto experimental com o mercado de trabalho, orientando-os para o desempenho de atividades ocupacionais relacionadas com as áreas da cultura e património, ambiente e/ou proteção civil, apoio a idosos e/ou crianças, saúde, organização e procedimentos administrativos ou outras de reconhecido interesse.

Informações de contacto e localização						
Resposta				Entidade	Localização	Contactos
AAAF	ATL	AEC	OTL	Município de Vila Nova da Barquinha (Divisão Municipal de Desenvolvimento Social)	Centro Cultural Vila Nova da Barquinha Largo 1.º dezembro 2260-403 Vila Nova da Barquinha	Telefone: 249 720 358 <a href="http://www.cm-vnbarquinha.pt">www.cm-vnbarquinha.pt</a>
CAF	ATL			APEECE	Escola Ciência Viva Rua D. Maria II, 2260-434 Vila Nova da Barquinha	Telefone: 925 775 089 E-mail: <a href="mailto:apcebarquinha@gmail.com">apcebarquinha@gmail.com</a>

ATL	Escolinha do ABC	Rua Cavaleiros, nº 8 Moita do Norte, 2260-577 Vila Nova da Barquinha	Telefone: 249 711 786 E-mail: <a href="mailto:escolinhaabc@hotmail.com">escolinhaabc@hotmail.com</a> <a href="mailto:abcrecimento@sapo.pt">abcrecimento@sapo.pt</a> <a href="http://www.escolinhaabc.pt/">http://www.escolinhaabc.pt/</a>
-----	------------------	--	--

**Comissão de Proteção de Crianças e Jovens** | Instituição oficial não judiciária com autonomia funcional que visam promover os direitos da criança e do jovem e reverter ou pôr termo a situações suscetíveis de afetar a sua segurança, saúde, formação, educação ou desenvolvimento integral.

Nº de processos ativos na CPCJ de VNB, por sexo	
Sexo	Nº Processos Ativos
<b>Feminino</b>	<b>7</b>
<b>Masculino</b>	<b>10</b>
<b>Total</b>	<b>17</b>

Fonte: CPCJ DE Vila Nova da Barquinha | Dados recolhidos em agosto de 2021

Nº de processos ativos na CPCJ de VNB, por freguesia e sexo			
Freguesia	Nº Processos Ativos		Total
	Feminino	Masculino	
<b>Vila Nova da Barquinha</b>	<b>2</b>	<b>4</b>	<b>6</b>
<b>Atalaia</b>	<b>3</b>	<b>5</b>	<b>8</b>
<b>Tancos</b>	<b>1</b>	<b>0</b>	<b>1</b>
<b>Praia do Ribatejo</b>	<b>1</b>	<b>1</b>	<b>2</b>
<b>Total</b>	<b>7</b>	<b>10</b>	<b>17</b>

Fonte: CPCJ de Vila Nova da Barquinha | Dados recolhidos em agosto de 2021

Informações de contacto e localização		
Entidade	Localização	Contactos
<b>Comissão de Proteção de Crianças e Jovens</b>	Centro Cultural Vila Nova da Barquinha Largo 1.º dezembro 2260-403 Vila Nova da Barquinha	Telefone: 249 710 469 Telemóvel: 961 107 169 E-mail: <a href="mailto:cpcj.vilanovabarquinha@cnpdpcj.pt">cpcj.vilanovabarquinha@cnpdpcj.pt</a>

**Centro de Acolhimento Temporário** | Resposta social, desenvolvida em equipamento, destinada ao acolhimento urgente e temporário de crianças e jovens em perigo, de duração inferior a seis meses, com base na aplicação de medida de promoção e proteção.

Resposta   Centro de Acolhimento Temporário				
Entidades	Acordo de Cooperação	Capacidade	Ocupação	Lista de espera
<b>CAT Pra' Amar</b>	17	17	13	Não

Fonte: Santa Casa da Misericórdia de Vila Nova da Barquinha | Dados recolhidos em agosto de 2021

Informações de contacto e localização		
Entidade	Localização	Contactos
<b>Centro de Acolhimento Temporário CAT Pra' Amar</b>	Rua Comendador Manuel Vieira da Cruz n.º 83 2260-209 Praia do Ribatejo	Telefone: 249 733 272 E-mail: <a href="mailto:scmb.cat@sapo.pt">scmb.cat@sapo.pt</a> <a href="http://www.misericordia-barquinha.pt">www.misericordia-barquinha.pt</a>

**Serviço de Apoio Domiciliário** | Resposta social, desenvolvida a partir de um equipamento, que consiste na prestação de cuidados individualizados e personalizados no domicílio a indivíduos e famílias quando, por motivo de doença, deficiência ou outro impedimento, não possam assegurar temporária ou permanentemente, a satisfação das necessidades básicas e/ou as atividades da vida diária.

**Centro de Dia** | Resposta social, desenvolvida em equipamento, que consiste na prestação de um conjunto de serviços que contribuem para a manutenção das pessoas idosas no seu meio sociofamiliar.

**Estrutura Residencial para Idosos** | Considera-se estrutura residencial para pessoas idosas, o estabelecimento para alojamento coletivo, de utilização temporária ou permanente, em que sejam desenvolvidas atividades de apoio social e prestados cuidados de enfermagem. A estrutura residencial pode assumir uma das seguintes modalidades de alojamento: a) Tipologias habitacionais, designadamente apartamentos e ou moradias; b) Quartos e c) Tipologias habitacionais em conjunto com o alojamento em quartos.

Respostas Sociais para Idosos					
Resposta	Entidades	Capacidade	Acordo de Cooperação	Ocupação	Lista de espera
Serviço de Apoio Domiciliário	<b>Centro Social e Paroquial de Atalaia</b>	20	10	10	Não
	<b>Santa Casa da Misericórdia de Vila Nova da Barquinha</b>	36	36	36	Sim
	<b>Fundação Dr. Francisco Cruz – Praia do Ribatejo</b>	16	16	16	Sim
	Subtotal	<b>72</b>	<b>62</b>	<b>62</b>	-
Centro de Dia	<b>Centro Social e Paroquial de Atalaia</b>	25	23	17	Não
	<b>Santa Casa da Misericórdia de Vila Nova da Barquinha</b>	10	10	2	Sim
	Subtotal	<b>35</b>	<b>33</b>	<b>19</b>	-
Estrutura Residencial para Idosos	<b>Santa Casa da Misericórdia de Vila Nova da Barquinha</b>	35	35	34	Sim
	<b>Fundação Dr. Francisco Cruz – Praia do Ribatejo</b>	50	50	50	Sim
	<b>Casa da Quinta – Residência para Idosos *</b>	24	-	24	Sim
	Subtotal	<b>109</b>	<b>85</b>	<b>108</b>	-

\*Equipamento lucrativo, com alvará do Instituto da Segurança Social.

Fonte: Centro Social e Paroquial de Atalaia, Santa Casa da Misericórdia de Vila Nova da Barquinha, Fundação Dr. Francisco Cruz – Praia do Ribatejo, Casa da Quinta – Residência para Idosos | Dados recolhidos em agosto de 2021



A Associação de Bem-Estar Social das Madeiras, com sede na freguesia de Praia do Ribatejo, atua no âmbito do apoio social à população sénior. Atualmente, tem o estatuto de Instituição Particular de Solidariedade Social e efetivou uma candidatura ao programa PARES 3.0 para requalificação e ampliação do edifício, assim como construção e aquisição de equipamentos para criação de valências de Estrutura Residencial para Pessoas Idosas para 14 utentes, Centro de Dia para 10 utentes e Serviço de Apoio Domiciliário para 9 utentes.

**Formação Ocupacional de Séniores | A FOS** resulta de uma parceria da Associação de Voluntários Essência da Partilha (que gere e coordena o projeto) com o Município e as Juntas de Freguesia do concelho. Disponibiliza aos seus utilizadores a possibilidade de integração na Universidade Sénior, a funcionar nos polos das localidades de Cardal, Tancos e Praia do Ribatejo.

Resposta   Formação Ocupacional de Séniores		
Entidades	Capacidade	Ocupação
<b>Associação Essência da Partilha</b>	200	107

Fonte: Associação de Voluntários – Essência da Partilha | Dados recolhidos em agosto de 2021

Informações de contacto e localização					
Resposta		Entidade	Localização	Contactos	
SERVIÇO APOIO DOMICILIÁRIO	CENTRO DE DIA	Centro Social e Paroquial de Atalaia	Rua Fernando Moura Aparício n.º 1 2260-049, Atalaia	Telefone: 249 719 149 E-mail: <a href="mailto:geral@cspatalaia.net">geral@cspatalaia.net</a> <a href="http://www.cspatalaia.net">www.cspatalaia.net</a>	
SERVIÇO APOIO DOMICILIÁRIO	CENTRO DE DIA	ERPI	Santa Casa da Misericórdia de Vila Nova da Barquinha	Rua José Filipe Rebordão 2260-437 Vila Nova da Barquinha	
ERPI		Fundação Dr. Francisco Cruz Praia do Ribatejo	Rua Dr. Francisco Cruz s/n 2260-226 Praia do Ribatejo	Telefone: 249 730 160 E-mail: <a href="mailto:ffcruz@sapo.pt">ffcruz@sapo.pt</a> <a href="http://www.fundacaofranciscocruz.org">www.fundacaofranciscocruz.org</a>	
ERPI		Casa da Quinta Residência para Idosos <small>Licença de Funcionamento n.º 21/2014</small>	Quinta Margarida 2260-028 Atalaia	Telefone: 249 711 857 Telemóvel: 935 634 380 E-mail: <a href="mailto:casa_quinta_96@sapo.pt">casa_quinta_96@sapo.pt</a> <a href="http://www.casadaquinta.pt">www.casadaquinta.pt</a>	

	<b>Associação de Bem-Estar Social das Madeiras</b>	Rua da Escola Nº 7, 2260-146 Praia do Ribatejo	Telefone: 249 739 695 E-mail: <a href="mailto:abesm@sapo.pt">abesm@sapo.pt</a> <a href="http://www.abesmadeiras.pt/">www.abesmadeiras.pt/</a>
<b>FORMAÇÃO OCUPACIONAL DE SÉNIORES</b>	<b>Associação Essência da Partilha</b>	Escola Primária do Cardal   Rua Miguel Torga, s/n Cardal 2260-517 Vila Nova da Barquinha	Telemóvel: 969 192 186 E-mail: <a href="mailto:formacao.ocupacional.seniores@gmail.com">formacao.ocupacional.seniores@gmail.com</a>

**Atendimento e Acompanhamento Social** | Resposta social, desenvolvida através de um serviço de primeira linha, que visa apoiar as pessoas e as famílias na prevenção e/ou reparação de problemas geradores ou gerados por situações de exclusão social e, em certos casos, atuar em situações de emergência.

Resposta   Atendimento e Acompanhamento Social		
Entidades	Atendimentos (ano 2020)	Famílias em Acompanhamento
<b>Câmara Municipal de Vila Nova da Barquinha</b>	337	123
<b>Serviço de Atendimento e Acompanhamento Social - ISS, I.P. / CERE – Centro de Ensino e Recuperação do Entroncamento</b>	137	30
<b>Cáritas Paroquial de Vila Nova da Barquinha</b>	10	9

Fonte: Câmara Municipal de Vila Nova da Barquinha, ISS, I.P./ CERE – Centro de Ensino e Recuperação do Entroncamento, Cáritas Paroquial de Vila Nova da Barquinha | Dados recolhidos em agosto de 2021

Informações de contacto e localização		
Entidade	Localização	Contactos
<b>Câmara Municipal Vila Nova da Barquinha</b>	Centro Cultural Vila Nova da Barquinha Largo 1.º dezembro 2260-403 Vila Nova da Barquinha	Telefone: 249 720 358 Telemóvel: 967 333 370 E-mail: <a href="mailto:a.social@cm-vnbarquinha.pt">a.social@cm-vnbarquinha.pt</a> <a href="http://www.cm-vnbarquinha.pt">www.cm-vnbarquinha.pt</a>
<b>Serviço de Atendimento e Acompanhamento Social</b>	(Sede) CERE – Centro de Ensino e Recuperação do Entroncamento Rua Gustave Eiffel, n.º 18 2330-163 Entroncamento	Telefone Geral: 249 717 522 Telemóvel: 912 183 366 E-mail: <a href="mailto:saas.cere@gmail.com">saas.cere@gmail.com</a>  O atendimento realiza-se no Centro Cultural de Vila Nova da Barquinha: ^ Terças-feiras, das 10h00 às 13h00 ^ Sextas-feiras, das 10h00 às 13h00
<b>Cáritas Paroquial de Vila Nova da Barquinha</b>	Rua Marechal Carmona Antiga Casa Paroquial 2260-438 Vila Nova da Barquinha	E-mail: <a href="mailto:caritasvnb@sapo.pt">caritasvnb@sapo.pt</a>

**Rendimento Social de Inserção** | Apoio destinado a proteger as pessoas que se encontrem em situação de pobreza extrema, sendo constituído por:

- ^ uma prestação em dinheiro para assegurar a satisfação das necessidades mínimas;
- ^ um programa de inserção que integra um conjunto de ações contratualizadas e estabelecidas de acordo com as características e condições do agregado familiar do requerente da prestação, visando uma progressiva inserção social, laboral e comunitária dos seus membros.

Rendimento Social de Inserção   Nº de Indivíduos e Famílias em acompanhamento		
Entidades	Indivíduos	Famílias
<b>ISS, I.P./ CRIT – Centro de Reabilitação e Integração Torrejano</b>	<b>132</b>	<b>59</b>

Fonte: ISS, I.P./ CRIT – Centro de Reabilitação e Integração Torrejano | Dados recolhidos em agosto de 2021

Informações de contacto e localização		
Entidade	Localização	Contactos
<b>Equipa do Rendimento Social de Inserção</b>	Edifício Tarambola Rua Alexandre Herculano nº112 2350-439 Torres Novas	Telefone Geral: 249 813 258 Telemóvel: 927 640 292 E-mail: <a href="mailto:rsi@crit.pt">rsi@crit.pt</a> (Atendimento sujeito a marcação nas instalações da Loja de Cidadão de Vila Nova da Barquinha – Rua Mal. Carmona 35, 2260-438 Vila Nova da Barquinha)

**Cantina Social** | Resposta social, desenvolvida em equipamento, destinada ao fornecimento de refeições, em especial a indivíduos economicamente desfavorecidos, podendo integrar outras atividades, nomeadamente de higiene pessoal e tratamento de roupas.

Cantina Social   Capacidade e Ocupação			
Entidades	Capacidade	Ocupação	Nº refeições diárias
<b>Santa Casa da Misericórdia de Vila Nova da Barquinha</b>	11	10	10

Fonte: Santa Casa da Misericórdia de Vila Nova da Barquinha | Dados recolhidos em agosto de 2021

Informações de contacto e localização		
Entidade	Localização	Contactos
<b>Santa Casa da Misericórdia de Vila Nova da Barquinha</b>	Rua José Filipe Rebordão 2260-437 Vila Nova da Barquinha	Telefone Geral: 249 710 469 E-mail: <a href="mailto:scmbarquinha@sapo.pt">scmbarquinha@sapo.pt</a>

**Ajuda Alimentar** | Resposta social, desenvolvida através de um serviço, que proporciona a distribuição de géneros alimentícios, através de associações ou entidades sem fins lucrativos, contribuindo para a resolução de situações de carência alimentar de pessoas e famílias.

Apoio Alimentar   Ocupação (n.º de utentes)	
Entidades	Ocupação (n.º utentes)
<b>Loja Social de Vila Nova da Barquinha</b>	62 pessoas
<b>Cáritas Paroquial de Vila Nova da Barquinha</b>	24 pessoas
<b>Programa Operacional de Apoio às Pessoas Mais Carenciadas, assegurado pelo Centro de Apoio Social da Carregueira</b>	106 pessoas*

Fonte: Município de Vila Nova da Barquinha, Cáritas Paroquial de Vila Nova da Barquinha | Dados recolhidos em agosto de 2021

\* Dados recolhidos em dezembro de 2021

O Programa Operacional de Apoio às Pessoas Mais Carenciadas (PO APMC) pretende ser um instrumento de combate à pobreza e à exclusão social em Portugal. O Programa foi desenhado numa lógica de intervenção mediante apoio alimentar e outros bens de consumo básico, assim como no desenvolvimento de medidas de acompanhamento que capacitem as pessoas mais carenciadas a vários níveis, promovendo assim a sua inclusão.

O PO APMC é assegurado pelo Centro de Apoio Social da Carregueira, entidade coordenadora que distribui atualmente os produtos alimentares aos beneficiários nos concelhos de Vila Nova da Barquinha, Entroncamento, Constância, Chamusca e Golegã.

Informações de contacto e localização		
Entidade	Localização	Contactos
<b>Loja Social</b>	<b>Vila Nova da Barquinha</b> Rua Ribeiro da Maia Antiga Escola Primária Moita do Norte	Telefone: 249 720 358 Telemóvel: 967 333 370 E-mail: <a href="mailto:loja.social@cm-vnbarquinha.pt">loja.social@cm-vnbarquinha.pt</a>
	<b>Praia do Ribatejo</b> Antiga Cantina Escolar (junto à EB1 de Praia do Ribatejo)	
<b>Cáritas Paroquial Vila Nova da Barquinha</b>	Rua Marechal Carmona Antiga Casa Paroquial 2260-438 Vila Nova da Barquinha	E-mail: <a href="mailto:caritasvnb@sapo.pt">caritasvnb@sapo.pt</a>
<b>Centro de Apoio Social da Carregueira</b>	Rua do Algaz nº 1/3 2140-666 Carregueira	Telefone: 249 741 222 E-mail: <a href="mailto:cascarregueira@gmail.com">cascarregueira@gmail.com</a>

**CLDS 4G – Contrato Local de Desenvolvimento Social** | Este programa é instrumento de promoção da inclusão social de grupos populacionais que revelam elevados níveis de fragilidade social e que desenvolve diversas ações integradas nos eixos 2 e 3 de intervenção, respetivamente “Intervenção familiar e parental, preventiva da pobreza infantil” e “Promoção do envelhecimento ativo e apoio à população idosa”.

O CLDS 4G "2 Gerações em Terra de Sorrisos" tem como Entidade Coordenadora Local de Parceria a Santa Casa da Misericórdia de Vila Nova da Barquinha e atua em todas as freguesias do concelho.

Informações de contacto e localização		
Entidade	Localização	Contactos
<b>CLDS 4G</b> <i>"2 Gerações em Terra de Sorrisos"</i>	Rua Dona Maria II - Bloco 2 R/c 2260-434 Vila Nova da Barquinha	Telemóvel: 967 124 872 E-mail: <a href="mailto:clds4g.vnbarquinha@gmail.com">clds4g.vnbarquinha@gmail.com</a>

**Gabinete de Apoio ao Emigrante** | Estruturas de apoio com serviço gratuito aos cidadãos portugueses emigrados, que pretendam regressar a Portugal ou que tenham como objetivo iniciar um processo de migração.

Os GAE têm como missão promover o apoio aos munícipes que tenham estado emigrados, que se encontrem em vias de regresso ou que ainda residam nos países de acolhimento, assim como responder às questões inerentes ao regresso e reinserção em todas as suas vertentes, nomeadamente social, jurídica, económica, investimento, emprego ou estudos.

Informações de contacto e localização		
Entidade	Localização	Contactos
<b>Gabinete de Apoio ao Emigrante</b>	CAIS – Espaço Empresarial Largo José da Cruz nº 3 2260-369 Vila Nova da Barquinha	Telefone: 249 248 170 E-mail: <a href="mailto:gae@cm-vnbarquinha.pt">gae@cm-vnbarquinha.pt</a>

### Vítimas de Violência Doméstica

**Estrutura de Atendimento – Espaço M** | As Estruturas de Atendimento têm como principais objetivos assegurar o acompanhamento de vítimas de violência doméstica, avaliar e gerir o grau de risco e das suas necessidades sociais, para assegurar uma intervenção promotora da segurança ou o seu eventual reencaminhamento e acolhimento em condições de segurança.

Este espaço pretende também dinamizar ações de informação e de formação sobre a problemática da violência doméstica e de género, junto de públicos estratégicos a nível regional e local.

Informações de contacto e localização		
Entidade	Localização	Contactos
<b>Espaço M</b> <b>Vila Nova da Barquinha</b>	Centro Cultural Vila Nova da Barquinha Largo 1.º dezembro 2260-403 Vila Nova da Barquinha	Telefone: 249 720 358 Telemóvel: 967 333 370 E-mail: <a href="mailto:espacom.vnb@cm-vnbarquinha.pt">espacom.vnb@cm-vnbarquinha.pt</a>



## Pessoas portadoras de deficiência

**Associação de Paralisia Cerebral de Vila Nova da Barquinha** | A APCVNB é uma Instituição Particular de Solidariedade Social, cuja posição contratual foi cedida à Santa Casa da Misericórdia de Vila Nova da Barquinha. Tem como principal missão assegurar o alojamento e acompanhamento psicossocial de pessoas deficientes com diferentes graus de autonomia, desenvolver um serviço permanente e adequado, contribuir para a melhoria da qualidade de vida do deficiente adulto, na sua autonomia, tentando colmatar as necessidades relacionadas com o processo de envelhecimento e criando condições que permitam e/ou incentivem a relação interfamiliar e comunitária.

Informações de contacto e localização		
Entidade	Localização	Contactos
<b>Associação de Paralisia Cerebral de Vila Nova da Barquinha</b>	Rua 25 de abril N.º 52 2260-412 Vila Nova da Barquinha	E-mail: <a href="mailto:apcvnb@gmail.com">apcvnb@gmail.com</a>

## Emprego

**Serviço de Emprego e Formação** | O IEFP é o serviço público de emprego nacional. Tem por missão promover a criação e a qualidade do emprego e combater o desemprego, através da execução de políticas ativas de emprego, nomeadamente de formação profissional.

O concelho de Vila Nova da Barquinha é abrangido pelo Serviço de Emprego de Torres Novas, que apoia e promove informação, orientação, qualificação e reabilitação profissional, com vista à colocação e progressão profissional dos trabalhadores no mercado de trabalho.

Através deste serviço, os munícipes jovens e adultos poderão aumentar a sua qualificação escolar e profissional, através da oferta de formação de dupla certificação e formação profissional certificada, ajustada aos percursos individuais, promovendo a sua inserção profissional.

Informações de contacto e localização		
Entidade	Localização	Contactos
Serviço de Emprego de Torres Novas	Rua 25 de Abril nº 4 e 6 2350-774 Torres Novas	Telefone: 249 146 880 E-mail: <a href="mailto:se.torresnovas@iefp.pt">se.torresnovas@iefp.pt</a>

**Habitação Social Municipal** | O parque habitacional da Câmara Municipal de Vila Nova da Barquinha é atualmente composto por 19 habitações com regime de arrendamento apoiado e de subarrendamento, distribuindo-se da seguinte forma:

Parque Habitacional da Câmara Municipal de Vila Nova da Barquinha			
Designação	Localização	Tipo de Contrato	Fogos
<b>Bloco Habitacional</b>	Vila Nova da Barquinha	Regime de Arrendamento Apoiado	8
<b>Zona de Expansão</b>	Vila Nova da Barquinha	Regime de Arrendamento Apoiado	5
<b>Isolados</b>	Vila Nova da Barquinha	Regime de Arrendamento Apoiado	4
	Atalaia	Regime de Subarrendamento	1
	Vila Nova da Barquinha		1
<b>Total</b>			<b>19</b>

Fonte: Município de Vila Nova da Barquinha | Dados recolhidos em julho de 2021

**Fábrica da Igreja Paroquial de Nossa Senhora da Conceição** | Composto por 8 habitações, o Bairro São Vicente de Paulo na freguesia de Praia do Ribatejo alberga atualmente 16 pessoas através de contratos de comodato. A gestão destas habitações compete à Fábrica da Igreja Paroquial de Nossa Senhora da Conceição, com a colaboração do Gabinete de Ação Social Municipal no que diz respeito ao acompanhamento da situação de cada agregado familiar.

Informações de contacto e localização		
Entidade	Localização	Contactos
<b>Município de Vila Nova da Barquinha</b> (Divisão Municipal de Desenvolvimento Social)	Centro Cultural Vila Nova da Barquinha Largo 1.º dezembro 2260-403 Vila Nova da Barquinha	Telefone: 249 720 358 Telemóvel: 967 333 370  E-mail: <a href="mailto:a.social@cm-vnbarquinha.pt">a.social@cm-vnbarquinha.pt</a>
<b>Fábrica da Igreja Paroquial de Nossa Senhora da Conceição</b>	Rua Comendador Manuel Vieira da Cruz N.º 76 2260-209 Praia do Ribatejo	Telemóvel: 915 143 303 E-mail: <a href="mailto:coradcorloquitur@sapo.pt">coradcorloquitur@sapo.pt</a>

**Unidade de Saúde Familiar de Vila Nova da Barquinha** | É parte integrante do ACES Médio Tejo, sendo constituída por uma equipa multidisciplinar de profissionais que prestam cuidados de saúde à população, através de quatro polos de atendimento (Limeiras, Praia do Ribatejo, Atalaia e Vila Nova da Barquinha).

**Unidade de Cuidados na Comunidade do Almourol** | Desenvolve a sua atividade através da prestação de cuidados de saúde de proximidade, em casa e na comunidade de acordo com determinados critérios de vulnerabilidade, risco e dependência, sendo constituída por uma multidisciplinar de profissionais.

Informações de contacto e localização		
Entidade	Localização	Contactos
<b>Unidade de Saúde Familiar de Vila Nova da Barquinha</b>	Rua de Dissay, 14 2260-400 Vila Nova da Barquinha	Telefone: 249 820 900 Email: <a href="mailto:usf.barquinha@arslvt.min-saude.pt">usf.barquinha@arslvt.min-saude.pt</a>
<b>Unidade de Cuidados na Comunidade do Almourol</b>	Rua 25 de Abril, N.º 52 2260-412 Vila Nova da Barquinha	Telefone: 249 248 203 Email: <a href="mailto:ucc.almourol@arslvt.min-saude.pt">ucc.almourol@arslvt.min-saude.pt</a>

## Associativismo

Freguesia	Nome da associação	Área de atuação	Contacto
Atalaia	União Desportiva Atalaiense	Desportiva	<a href="mailto:udatalaiense@hotmail.com">udatalaiense@hotmail.com</a>
	Associação Pais JI Atalaia	Social e Formativo	<a href="mailto:apeeija@gmail.com">apeeija@gmail.com</a>
Vila Nova da Barquinha	Sporting Clube Barquinhense	Desportiva	<a href="mailto:sporingclubebarquinhense@gmail.com">sporingclubebarquinhense@gmail.com</a>
	Clube de Natação do Tejo	Desportiva	<a href="mailto:cntejo@gmail.com">cntejo@gmail.com</a>
	Para-Clube Boinas Verdes	Cultural, Recreativa e Desportiva	<a href="mailto:pcnbv@sapo.pt">pcnbv@sapo.pt</a>
	Clube União de Recreios - Moita do Norte	Desportiva e Recreativa	<a href="mailto:fjsilva2@sapo.pt">fjsilva2@sapo.pt</a>
	Grupo Cicloturismo Barquinhense	Desportiva	<a href="mailto:gcbarquinhense@gmail.com">gcbarquinhense@gmail.com</a>
	Clube Hípico Margens do Tejo	Desportivo	<a href="mailto:clubehipicomargensdotejo@gmail.com">clubehipicomargensdotejo@gmail.com</a>
	CIR-Extuna	Desportiva e Recreativa	<a href="mailto:cir.extuna@gmail.com">cir.extuna@gmail.com</a>
	Associação de Pais D. Maria II	Social e Formativa	<a href="mailto:apeemaria2@gmail.com">apeemaria2@gmail.com</a>
	Associação de Pais JI Moita do Norte	Social e Formativa	<a href="mailto:apeejimoitanorte@gmail.com">apeejimoitanorte@gmail.com</a>
	Associação de Pais JI Vila Nova da Barquinha	Social e Formativa	<a href="mailto:paisdosmiudosjibarquinha@gmail.com">paisdosmiudosjibarquinha@gmail.com</a>
	Associação de Pais - Escola Ciência Viva (APEECE)	Social e Formativa	<a href="mailto:apcebarquinha@gmail.com">apcebarquinha@gmail.com</a>
	Associação Viver Entre Amigos	Cultural e Social	<a href="mailto:jocunhapt@sapo.pt">jocunhapt@sapo.pt</a>
	Associação Humanitária dos Bombeiros Voluntários de Vila Nova da Barquinha	Social	<a href="mailto:direcao@bombeirosbarquinha.pt">direcao@bombeirosbarquinha.pt</a>
	Associação de Voluntários Essência Partilha	Social, Recreativa e Cultural	<a href="mailto:essenciapartilha@gmail.com">essenciapartilha@gmail.com</a>
	Vespalmourol	Cultural e Recreativa	<a href="mailto:vcvnbvespalmourol@gmail.com">vcvnbvespalmourol@gmail.com</a>
	Clube Náutico Barquinhense	Desportiva	<a href="mailto:cnbarquinhense@gmail.com">cnbarquinhense@gmail.com</a>
	Barquinha Saudosa	Cultural e Recreativa	<a href="mailto:barquinhasaudosa@hotmail.com">barquinhasaudosa@hotmail.com</a>
	Quadras e Partituras – Associação Cultural	Cultural	<a href="mailto:quadrsepartituras@gmail.com">quadrsepartituras@gmail.com</a>
	Associação Cultural e Recreativa do Cardal	Cultural e Recreativa	<a href="mailto:acrcardal@gmail.com">acrcardal@gmail.com</a>
	Associação Estudantes D. Maria II	Social e Formativa	<a href="mailto:ae@escolasbarquinha.pt">ae@escolasbarquinha.pt</a>
	Corpo Nacional de Escutas- Agrupamento 583	Recreativa	<a href="mailto:geral.583@escutismo.pt">geral.583@escutismo.pt</a>
	Associação Saudade	Cultural	<a href="mailto:saudade@maresaudade.org">saudade@maresaudade.org</a>
	Associação Pesca Desportiva "Os Pestinhas"	Desportiva	<a href="mailto:adpdospestinhas@hotmail.com">adpdospestinhas@hotmail.com</a>
Clube Desportivo de Caça e Pesca da Vila Nova da Barquinha	Desportiva	<a href="mailto:jmalfaiate@yahoo.com.br">jmalfaiate@yahoo.com.br</a>	
ACIAAR – Associação Centro de Interpretação de Arqueologia de Alto Ribatejo	Cultural	<a href="mailto:ciaar.vnbarquinha@gmail.pt">ciaar.vnbarquinha@gmail.pt</a>	
Centro Integrado de Educação em Ciências - Associação CIEC	Formativa	<a href="mailto:ciec.vnb@gmail.com">ciec.vnb@gmail.com</a>	
Praia do Ribatejo	Associação Pais de Freguesia de Praia do Ribatejo	Social e Formativa	<a href="mailto:apaisfpr@gmail.com">apaisfpr@gmail.com</a>
	Trilha-Milhas	Cultural e Recreativa	<a href="mailto:ricardosirgado1979@gmail.com">ricardosirgado1979@gmail.com</a>
	Centro Cultural e Desportivo Limeirense	Cultural e Desportiva	<a href="mailto:ccdlimeirense@gmail.com">ccdlimeirense@gmail.com</a>
	Associação Cultural Paio de Pele	Cultural e Recreativa	<a href="mailto:neranha@gmail.com">neranha@gmail.com</a>
	Associação dos Apicultores do Tejo e Sorraia	Atividades associativas	<a href="mailto:aapicultorestejoesorraia@gmail.com">aapicultorestejoesorraia@gmail.com</a>
CECUDE - Centro Cultural e Desportivo Praia do Ribatejo	Cultural, Desportiva e Recreativa	<a href="mailto:cecude@gmail.com">cecude@gmail.com</a>	
Tancos	Associação Pesca Desportiva "Os Pestinhas"	Desportiva	<a href="mailto:adpdospestinhas@hotmail.com">adpdospestinhas@hotmail.com</a>
	Grupo Folclórico "Os Pescadores de Tancos"	Cultural e Recreativa	<a href="mailto:grupofptancos@gmail.com">grupofptancos@gmail.com</a>
	Clube Pesca Desportiva de Tancos	Desportiva, Recreativa e Social	<a href="mailto:clupedesta@gmail.com">clupedesta@gmail.com</a>
	União Desportiva de Tancos	Atividades desportivas	<a href="mailto:geral@udt.pt">geral@udt.pt</a>
	Grupo Coral de Tancos	Cultural	<a href="mailto:coraldetancos@gmail.com">coraldetancos@gmail.com</a>

---

## Referências Bibliográficas

---

- ^ Agrupamento de Escolas de Vila Nova da Barquinha. Consultado em junho de 2021. Disponível em <http://escolasbarquinha.pt/>
- ^ Cáritas Paroquial de Vila Nova da Barquinha. Consultado em julho de 2021. Disponível em <https://santarem.caritas.pt/locais/portugal/area-metropolitana-de-lisboa/lisboa/caritas-paroquial/caritas-vila-nova-da-barquinha/>
- ^ Carta de Compromisso – 2017 - Unidade de Saúde Familiar de Vila Nova da Barquinha. Consultado em julho de 2021. Disponível em <https://bicsp.min-saude.pt/pt/biufs/3/30031/3142071/Pages/default.aspx>
- ^ Casa da Quinta. Consultado em junho de 2021. Disponível em <http://www.casadaquinta.pt/>
- ^ Centro de Ensino e Recuperação do Entroncamento - CERE. Consultado em junho de 2021. Disponível em <https://cere1980.wixsite.com/cere>
- ^ Centro de Reabilitação e Integração Torrejano- CRIT. Consultado em julho de 2021. Disponível em <https://crit.systems-group.org/>
- ^ Centro Social e Paroquial de Atalaia. Consultado em julho de 2021. Disponível em <https://www.cspatalaia.net/>
- ^ Comissão Nacional de Promoção dos Direitos e Proteção das Crianças e Jovens. Consultado em junho de 2021. Disponível em <https://www.cnpdpj.gov.pt>
- ^ Escolinha do ABC. Consultado em junho de 2021. Disponível em <http://www.escolinhaabc.pt/>
- ^ Fundação Dr. Francisco da Cruz. Consultado em junho de 2021. Disponível em [www.fundacaofranciscocruz.org](http://www.fundacaofranciscocruz.org)
- ^ Instituto de Emprego e Formação Profissional. Consultado em julho. Disponível em <https://www.iefp.pt/detalheservico?id=324681>
- ^ Instituto da Segurança Social. Consultado em junho de 2021. Disponível em <https://www.seg-social.pt/>
- ^ Instituto Nacional de Estatística (2021). Censos 2021. Consultado em setembro de 2021. Disponível em <https://www.ine.pt>
- ^ Lista de Nomenclaturas e Conceitos das Respostas Sociais. Consultado em junho de 2021. Disponível em [https://observatorio-lisboa.eapn.pt/ficheiro/Conceitos\\_das\\_Respostas\\_Sociais.pdf](https://observatorio-lisboa.eapn.pt/ficheiro/Conceitos_das_Respostas_Sociais.pdf)
- ^ Município de Vila Nova da Barquinha. Consultado em junho de 2021. Disponível em <http://www.cm-vnbarquinha.pt/>
- ^ PORDATA – Base de Dados Portugal Contemporâneo. (2021). Consultado em junho de 2021. Disponível em <https://www.pordata.pt/Municipios>
- ^ Portaria n.º 66/2021 de 17 de março. Diário da República n.º 53/2021, Série I. Lisboa: Modernização do Estado e da Administração Pública e Trabalho, Solidariedade e Segurança Social
- ^ Programa Operacional de Apoio às Pessoas Mais Carenciadas. Consultado em novembro de 2021. Disponível em <https://poapmc.portugal2020.pt/quem-somos>
- ^ Santa Casa da Misericórdia de Vila Nova da Barquinha. Consultado em julho de 2021. Disponível em <http://www.misericordia-barquinha.pt/>
- ^ Unidade de Cuidados na Comunidade do Almourol. Consultado em julho de 2021. Disponível em <https://bicsp.min-saude.pt/pt/biufs/3/30031/3142051/Pages/default.aspx>



## Centro Social e Paroquial de Atalaia



### Missão

- Apoio a crianças e jovens;
- Apoio à integração social e comunitária;
- Proteção dos cidadãos na velhice, invalidez e em todas as situações de falta ou diminuição de meios de subsistência ou de capacidade para o trabalho.

### Direção

**Presidente:** Padre António José Ribeirinha Barreleiro

**Vice-Presidente:** Diácono António da Silva Pereira

**Tesoureiro:** Júlio do Rosário da Graça Barata

**Secretária:** Ermelinda Rosa Lourenço da Cruz

**2º Secretário:** Henrique Marques Fortunato

**Vogal:** Serafim da Silva Marques

**Vogal:** Carlos Alberto Ribeiro Gonçalves



Creche "*Nossa Senhora d'Atalaia*"



Centro de Dia "*Senhor Jesus d'Ajuda*"

## Santa Casa da Misericórdia de Vila Nova da Barquinha



### Missão

- Melhorar a qualidade de vida dos utentes;
- Satisfazer as carências sociais;
- Praticar atos de solidariedade e de culto católico em harmonia com o seu espírito tradicional e de fraternidade.

### Direção

**Provedor:** Hélder Silva

**Vice-Provedor:** António Mação

**Secretário:** António Costa

**Tesoureiro:** João Manuel Alves Gralha



Creche – *Berço do Tejo*



Estrutura Residencial para Idosos | Centro de Dia



Centro de Acolhimento Temporário  
*CAT Pra' Amar*



Associação de Paralisia Cerebral  
de Vila Nova da Barquinha

## Fundação Dr. Francisco da Cruz – Praia do Ribatejo



### Missão

- Prossecução de fins da proteção social;
- Apoio a pessoas reformadas e/ou aposentadas por incapacidade por acidentes de trabalho e doenças laborais;

### Direção

**Presidente:** Ana Maria Moreira  
**Tesoureiro:** Benjamim dos Santos Abalada Reis  
**Secretário:** Adelino dos Santos Amaral  
**Vogal:** Maria Manuela de Jesus Inácio Maia Aranha



Lar de Idosos



Sala de Refeições

## Casa da Quinta - Residência para idosos, Lda.



### Missão

- Cuidados adequados à satisfação das necessidades;
- Qualidade de vida;
- Bem-estar;
- Convivência social.

### Direção

**Diretor:** José João Vasconcelos



**Entrada**

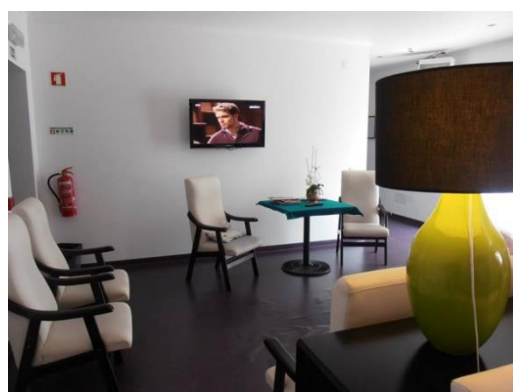

**Sala de Convívio**

## Associação de Bem-Estar Social das Madeiras



### Missão

- Proteção aos grupos mais vulneráveis, nomeadamente idosos e pessoas com deficiência;
- Apoio a crianças e jovens;
- Apoio à família;
- Integração e promoção comunitária das pessoas e desenvolvimento das respetivas capacidades;
- Prevenção e reparação de situações de carência e desigualdade socioeconómica, de dependência, de disfunção, exclusão ou vulnerabilidade sociais.

### Direção

**Presidente:** José Pereira de Sousa  
**Vice-presidente:** Paulo Jorge dos Santos Quaresma  
**Secretário:** Zita Maria Ferreira Tenreiro  
**Tesoureiro:** Manuel Francisco Afonso Lourenço  
**Vogal:** Guilhermina Mourato Rola

## Universidade Sénior | Associação Essência da Partilha



### Missão

- Melhorar a qualidade de vida da população sénior do concelho, promovendo o envelhecimento ativo através da formação cultural, científica e técnica, bem como auxiliar de forma ativa a população do concelho através de projetos de apoio técnico e ação social.

### Direção

**Presidente:** Vânia Moura  
**Vice-presidente:** Joana Prates  
**Tesoureira:** Ricardina Simas

## Escolinha do ABC



### Missão

- Desenvolver atividades de ação social, direcionadas para as crianças com idades compreendidas entre os quatro meses e os doze anos.

### Direção

**Diretora Técnica | Sócia Gerente:** Sónia Barros  
**Sócia Gerente:** Maria Isilda Marques  
**Sócia Gerente:** Susana Barros  
**Sócia Gerente:** Esmeraldina Barros



Sala de Berçário



Infantário



## Agrupamento de Escolas de Vila Nova da Barquinha



**Diretor:** Paulo Alexandre da Cunha Tavares

**Presidente do Conselho Geral:** Henrique Miguel Vieira Alexandre

**Escola Secundária  
Rua D. Maria II**



**Jardim de Infância de Vila Nova da  
Barquinha**



**Jardim de Infância de Moita do Norte**



**Jardim de Infância de Atalaia**



**Jardim de Infância de Tancos**



**Jardim de Infância e Escola Básica da Praia do Ribatejo**



**Escola Ciência Viva**





## Câmara Municipal de Vila Nova da Barquinha



### Edifício Paços do Concelho

Praça da República  
2260-411 Vila Nova da Barquinha

Contacto: 249 720 350  
E-mail: [geral@cm-vnbarquinha.pt](mailto:geral@cm-vnbarquinha.pt)  
Site: [www.cm-vnbarquinha.pt/](http://www.cm-vnbarquinha.pt/)



### Horário

Todos os dias úteis, das 9h00 às 12h30 e das 14h00 às 17h30

### Divisão Municipal de Desenvolvimento Social

Centro Cultural  
Vila Nova da Barquinha  
Largo 1.º dezembro 2260-403  
Vila Nova da Barquinha

Telefone: 249 720 358



## Juntas de Freguesia

### Junta de Freguesia de Atalaia

Rua Patriarca D. José N.º 126, Atalaia  
2260-039 Vila Nova da Barquinha  
Telefone: 249 710619

E-mail: [juntafregatalaia@sapo.pt](mailto:juntafregatalaia@sapo.pt)



### Junta de Freguesia de Vila Nova da Barquinha

Rotunda dos Fogueteiros, Moita do Norte  
2260-373 Vila Nova da Barquinha  
Telefone: 249 712099

E-mail: [freguesiavnbarquinha@sapo.pt](mailto:freguesiavnbarquinha@sapo.pt)



### Junta de Freguesia de Tancos

Rua da Escola Velha N.º 4, Tancos  
2260-316 Vila Nova da Barquinha  
Telefone 249 712094

E-mail: [jftancos@gmail.com](mailto:jftancos@gmail.com)



### Junta de Freguesia de Praia do Ribatejo

Rua Comendador Manuel Vieira da Cruz N.º 30  
Apartado 51, Praia do Ribatejo  
2260-209 Vila Nova da Barquinha  
Tel. / Fax: 249733940

E-mail: [jfpriaribatejo@mail.telepac.pt](mailto:jfpriaribatejo@mail.telepac.pt)



## Comissão de Proteção de Crianças e Jovens de Vila Nova da Barquinha



### Missão

- Promover os direitos da criança e do jovem;
- Prevenir ou pôr termo a situações suscetíveis de afetar a sua segurança, saúde, formação, educação ou desenvolvimento integral.



## Loja Social de Vila Nova da Barquinha



LOJA SOCIAL  
Vila Nova da Barquinha

### Loja Social de Vila Nova da Barquinha

#### Horário:

Terça-feira: 9h00 – 12h30 / 14h00 – 17h30

Quarta-feira: 9h00 – 12h30 / 14h00 – 17h30

Quinta-feira: 9h00 – 12h30 / 14h00 – 17h30



### Loja Social de Praia do Ribatejo

#### Horário:



Terça-feira: 9h – 12h30 / 14h – 17h30

Quarta-feira: 9h – 12h30



### Objetivos

- Promover e contribuir para a melhoria das condições de vida das famílias em situação de maior vulnerabilidade;
- Potenciar a criação de respostas mais adequadas às problemáticas sociais;
- Contribuir para a promoção e integração social do indivíduo, família e comunidade.

<p><b>Espaço M de Vila Nova da Barquinha</b></p>	
<p><b>Objetivos</b></p> <ul style="list-style-type: none"> <li>- Atender e apoiar vítimas de violência doméstica e de género;</li> <li>- Promover a articulação necessária a um eficaz atendimento, apoio, encaminhamento e acompanhamento.</li> </ul>	

<p><b>Equipa SAAS</b> <b>Serviço de Atendimento e Acompanhamento Social</b></p>	  <p>SEGURANÇA SOCIAL</p>
<p><b>Objetivos</b></p> <ul style="list-style-type: none"> <li>- Informar, aconselhar e encaminhar para respostas, serviços ou prestações sociais adequadas;</li> <li>- Apoiar em situações de vulnerabilidade social;</li> <li>- Mobilizar os recursos da comunidade, adequados à progressiva autonomia pessoal, social e profissional;</li> <li>- Prevenir situações de pobreza e exclusão social.</li> </ul>	

<p><b>Cáritas Paroquial de Vila Nova da Barquinha</b></p>	
<p><b>Objetivos</b></p> <ul style="list-style-type: none"> <li>- Promover a ação social da igreja no âmbito da assistência, promoção social, desenvolvimento solidário e transformação social.</li> </ul>	<p><b>Direção</b></p> <p><b>Presidente:</b> Padre Paulo Marques  <b>Vice-Presidente:</b> Agostinho Salvador  <b>Tesoureira:</b> Ilda Jesus  <b>Secretária:</b> Maria Emília Castro</p>

## Equipa do Protocolo de Rendimento Social de Inserção



### Objetivos

- Acompanhamento social;
- Elaboração de diagnóstico familiar;
- Elaboração de relatórios e informações sociais;
- Negociação e assinatura de contratos de inserção;
- Realização de visitas domiciliárias;
- Distribuição de alimentos;
- Organização de workshops e outras atividades;
- Articulação com outros serviços;
- Encaminhamentos para outras respostas.

## Contrato Local de Desenvolvimento Social *Duas Gerações em Terra de Sorrisos*



### Objetivos

- Combater a exclusão social com uma intervenção de proximidade nas populações através de parcerias;
- Combater as fragilidades sociais, quer ao nível da pobreza infantil quer do envelhecimento da população idosa;
- Desenvolvimento de ações com vista à intervenção nos grupos populacionais com fragilidades mais significativas.





## Gabinete de Apoio ao Emigrante de Vila Nova da Barquinha



### Objetivos

- Apoiar e informar os cidadãos emigrados e aqueles que regressam ao país, nas áreas social, jurídica, económica e empresarial, de educação, emprego e formação profissional.
- Orientar para os serviços públicos vocacionados para o esclarecimento de dúvidas ou para a resolução de problemas mais específicos, aconselhando os cidadãos portugueses que pretendam emigrar.



## Serviço de Emprego de Torres Novas - IEFP



### Serviços

- Apoio à Contratação
- Apoio ao Empreendedorismo
- Apoio a Estágios emprego
- Apoio a Emprego-Inserção



## Fábrica da Igreja Paroquial de Nossa Senhora da Conceição de Praia do Ribatejo

### Objetivos

- Exercício da caridade junto da população mais desfavorecida e que não tem habitação própria permanente.

### Conselho Económico

- Presidente:** Padre Paulo Marques  
**Secretária:** Gracinda Vicente  
**Tesoureira:** Margarida Silva

## Centro de Saúde de Vila Nova da Barquinha

### Unidade de Saúde Familiar de Vila Nova da Barquinha



**ARS: Lisboa e Vale do Tejo**

**ACES: Médio Tejo**

#### Coordenador

Dr. Miguel Cabanelas

#### Horário

De 2ª a 6ª feira: 08:00 às 20:00

Sábados, domingos e feriados: Encerrado



### Unidade de Cuidados na Comunidade do Almourol



#### Coordenadora

Enf. Maria Elisa Vicente

#### Horário

De 2ª a 6ª feira: 08:00 às 20:00

Sábados, domingos e feriados: 09:00 às 12:30,  
visita domiciliária programada.

#### Missão

- Contribuir para a melhoria do estado de saúde da população residente nos concelhos de Constância e Vila Nova da Barquinha;
- Prestação de cuidados de saúde de proximidade, em casa e na comunidade a indivíduos, famílias e grupos, de acordo com critérios de vulnerabilidade, risco e dependência.