

EnsaiosCEM

RELATÓRIO DE ENSAIO

Medição dos Níveis de Intensidade de Campos Eletromagnéticos

Serviço Móvel Terrestre

Serviço de Comunicações Eletrónicas Terrestres

V N BARQUINHA

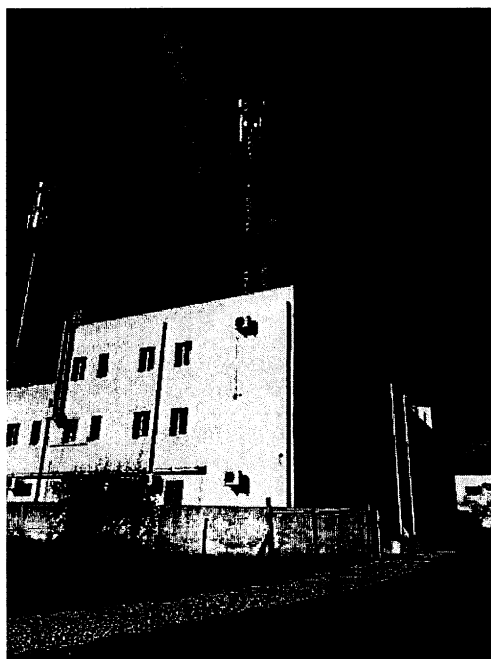

Relatório de Ensaio Nº 2024.5159.V1

Data do Ensaio 21/06/2024

Data do relatório 22/06/2024

Índice

1	Objetivo.....	3
2	Legislação Aplicável.....	3
3	Identificação do Cliente.....	3
4	Identificação e Características da Estação Ensaída	4
5	Procedimento do Ensaio	4
6	Localização da Estação e dos Pontos de Medição.....	5
7	Resultados.....	6
8	Conclusões	7
9	Equipa Técnica	7
10	Equipamento de medição utilizado.....	8
11	Incerteza.....	8
12	Fotos dos pontos de medição	9

1 Objetivo

Medição dos níveis de intensidade dos campos eletromagnéticos em locais de acesso público e junto das antenas da estação de radiocomunicações identificada no ponto 4, para verificar se estão em conformidade com os valores definidos na **Portaria nº 1421/2004**.

Os procedimentos de medição e tratamento de resultados seguem o regulamento n.º86/2007 ICP-ANACOM, publicado em 22 de maio de 2007.

2 Legislação Aplicável

O **Decreto-Lei n.º 11/2003**, define, que as entidades habilitadas a instalar e utilizar estações de radiocomunicações devem apresentar ao ICP- ANACOM, um plano de monitorização e medição dos níveis de intensidade dos campos eletromagnéticos (§12).

Estabelece também, que as estações de radiocomunicações devem cumprir, obrigatoriamente, os **Níveis de Referência** para efeitos de avaliação da exposição a campos eletromagnéticos (§11.)

O **Regulamento ICP- ANACOM n.º 86/2007**, especifica os procedimentos de medição de radiação eletromagnética não ionizante (9 kHz-300 GHz) no local com vista a avaliar os campos eletromagnéticos para comparação com os Níveis de Referência.

Os **Níveis de Referência** foram fixados pela **Portaria n.º 1421/2004**, de 23 de Novembro, publicada ao abrigo do n.º 1 do artigo 11.º do Decreto-Lei n.º 11/2003, de 18 de Janeiro.

3 Identificação do Cliente

MEO- Serviços de Comunicações e Multimédia, S.A.

Av. Fontes Pereira de Melo, 40

1069-300 Lisboa

4 Identificação e Características da Estação Ensaída

Operador	MEO SA
Nome da Estação	V N BARQUINHA
ID MEO	05RB019
ID ANACOM	26763
Endereço	RUA DOS BOMBEIROS VOLUNTÁRIOS 2260-411 VILA NOVA DA BARQUINHA
Latitude	39° 27' 37"
Longitude	-8° 26' 6"
Tipo infraestrutura	Roof Top
Serviço instalado	Serviço móvel terrestre
Tecnologias	2G_900, 4G_800, 4G_1800, 4G_2100, 5G_1800, 5G_3600
Frequências	791.0-801.0 MHz, 950.0-960.0 MHz, 1845.0-1865.0 MHz, 1845.0-1865.0 MHz, 2150.0-2170.0 MHz, 3710.0-3800.0 MHz
Antenas	2
Azimutes	115°, 335°
Partilha com OO	Não

5 Procedimento do Ensaio

Após uma avaliação global no terreno da estação em análise, procedeu-se a medições na direção e proximidade das antenas da estação, a qual se encontra instalada no local referenciado na figura 1.

A escolha da localização dos pontos de medição teve por base o facto de estes apresentarem níveis de intensidade do campo elétrico mais elevados.

O centro da sonda foi posicionado a 1,5 m do piso/solo, conforme descrito no n.º 6.2 do Anexo N.º 1 do Regulamento n.º 86/2007.

Cada medição teve uma duração de mínima de 6 minutos, de acordo com o definido na nota 2 do Capítulo III do Anexo da Portaria n.º 1421/2004, de 23 de novembro.

Cada valor obtido representa o valor da intensidade do campo elétrico presente (expresso em V/m) e da densidade de potência (expressa em W/m²).

Na aplicação do método do Caso 1, os valores utilizados para avaliar a radiação eletromagnética face aos níveis de referência de exposição, são os valores médios (RMS) conforme descrito no ponto 2 do Anexo N.º 3 do Regulamento n.º 86/2007.

No método do Caso 1, os níveis de decisão para a avaliação de conformidade, devem ser **17dB** inferiores ao nível de referência de exposição recomendado, conforme descrito na alínea d) do Artigo 2º do Regulamento n.º 86/2007 do ICP.

Não se registaram condicionantes que impedissem as medições de acordo com os procedimentos descritos no regulamento da ICP- ANACOM n.º 86/2007.

6 Localização da Estação e dos Pontos de Medição



Figura 1 – Vista aérea da localização da estação da rede móvel e dos pontos de medição

Indicam-se na tabela 1 os pontos de medição, a sua localização assim como a data e hora em que foram realizados. As respetivas fotos estão no ponto 12.

Tabela 1 - Pontos de medição

Ponto de Medição	Localização	Antena Setores	Coordenadas Geográficas		Data	Hora		Temp.	Foto
			Latitude	Longitude		início	fim		
P1	Via pública em linha de vista com a antena	S1- 115°	39° 27' 37.63"	-8° 26' 5.75"	21/06/2024	17:47	17:53	19 °C	P1
P2	Na parada dos bombeiros, em linha de vista com a antena	S2- 335°	39° 27' 38.84"	-8° 26' 7.08"	21/06/2024	17:56	18:02	19 °C	P2

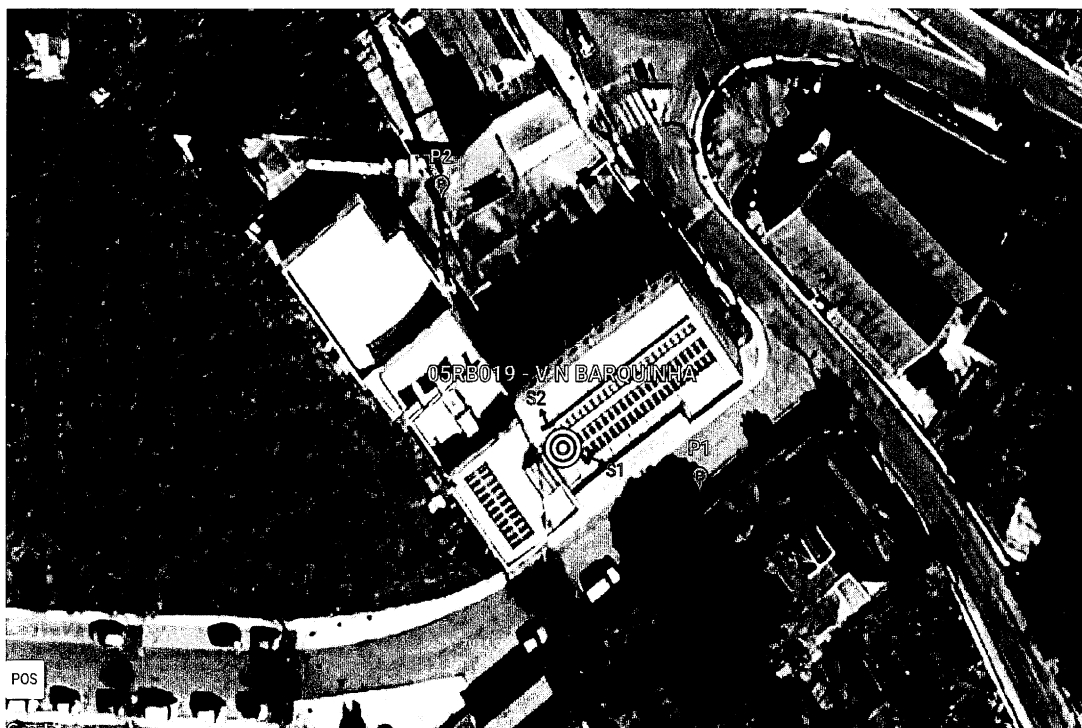
7 Resultados

Método de Medição utilizado, segundo o Anexo N.º 2 do Regulamento n.º 86/2007 do ICP.

	Método	Procedimento	Descrição
X	Caso 1 Perspetiva geral	Regulamento n.º 86/2007, Anexo n.º 3.	Aplica-se quando apenas se pretende conhecer o nível global da radiação não ionizante.
	Caso 2 Varrimento da faixa de frequências	Regulamento n.º 86/2007, Anexo n.º 4.	Aplica-se quando for requerido discriminar por frequência, os níveis de radiação não ionizante, ou quando o caso 1 não é apropriado.
	Caso 3 Investigação detalhada	Regulamento n.º 86/2007, Anexo n.º 5.	Aplica-se sempre que os casos 1 e 2 não forem aplicáveis.

Estão indicados na tabela 2 os valores de **E** (*Intensidade de Campo Elétrico*) medidos e de **S** (*Densidade de Potência*) calculados nos pontos indicados, para comparação com os níveis de referência recomendados.

Tabela 2 – Resultados das medições

Ponto de Medição	E - Intensidade de Campo Elétrico [V/m]			S - Densidade de potência [W/m ²]			
	Valor Medido	Nível de Referência	Nível de Decisão 17 dB	Valor Calculado	Nível de Referência	% Nível de Referência	nº de vezes abaixo
P1	0,85	38,67	5,46	0,0019	3,96	0,048	2084
P2	0,90	38,67	5,46	0,0021	3,96	0,053	1886

Os níveis de intensidade de campo elétrico registados nos pontos de medição, estão abaixo do **Nível de Decisão de 17dB**, limite definido na alínea d) do Artigo 2º do Regulamento nº.86/2007.

A medição mais desfavorável foi registada no **ponto P2** com um valor de densidade de potência de **0,0021 W/m²**, **1886 vezes abaixo** do nível de referência para a frequência mais baixa da estação.

8 Conclusões

Analisando os resultados das medições efetuadas pela aplicação do método do caso 1, constata-se que todas as medições efetuadas registaram valores **abaixo** dos limites estabelecidos através da Portaria n.º 1421/2004 de 23 de Novembro.

Os níveis de intensidade de campo elétrico registados em locais de acesso público nos pontos indicados, estão abaixo do Nível de Decisão (17dB inferior ao nível de referência), limite definido na alínea d) do Artigo 2º do Regulamento nº.86/2007.

Pelas medidas efetuadas, a referida estação de radiocomunicações da MEO, cumpre com a legislação no âmbito da proteção da população aos Campos Eletromagnéticos, que vigora em Portugal.

Todos os resultados deste relatório referem-se apenas a medições nos pontos ensaiados.

9 Equipa Técnica

Ensaio

Realizado por Alberto Costa

Relatório

Aprovado por Manuel Fustiga

Assinado por: **MANUEL GONÇALVES FUSTIGA**
Num. de Identificação: 08137564
Data: 2024.06.27 15:08:53+01'00'



CARTÃO DE CIDADÃO
• • • •

10 Equipamento de medição utilizado

Unidade controle

Marca	Wavecontrol
Modelo	WSL0001- SMP3
N. Serie	23SL0315
Gama de frequências	0 Hz – 60 GHz
Certificado Calibração	23/09892
Validade	21/11/2025

Sonda isotrópica

Marca	Wavecontrol
Modelo	WWP2301- WPF60
N. Serie	23WP230290
Gama Frequências	1 MHz – 60 GHz
Amplitude	1 – 55 V/m [RMS]
Gama Dinâmica	60 dB
Certificado Calibração	23/09892
Validade	21/11/2025

Tripé

Marca	Wavecontrol
Modelo	WSNA0001
Tipo	Em madeira, não condutivo

11 Incerteza

O cálculo da incerteza está de acordo com o ponto 5 do ANEXO N.º 3 do Regulamento n.º86/2007, tendo sido estimada em $\pm 3\text{dB}$.

12 Fotos dos pontos de medição

